

Obecní úřad Raškovice

stavební úřad

Raškovice 207, 739 04 Pražmo

Archivní značka:328/A/5/2017/M/RCH/0790

Vaše sp.zn:

Naše sp.zn:209/2011/SÚ/Žur/328

Poř.č.1802/11

Žpracovatel a oprávněná úřední osoba: Jana Žůrková

Tel 558 692 279, 724 903 486, Fax 558 692 220

e-mail:epodatelna@raskovice.cz

Datum vytvoření: 20.4.2011

Vypraveno dne: 21-04-2011

Rudolf **B O U B A L** , Alšova 578/6, 708 00 Ostrava — Poruba

Jarmila **B O U B A L O V Á** , Alšova 578/6, 708 00 Ostrava — Poruba

oba zastoupeni

Zdeňkem **Z U B K E M** , Papírenská 750, 739 21 Paskov

VEŘEJNÁ VYHLÁŠKA

ROZHODNUTÍ O UMÍSTĚNÍ STAVBY

Dne 7.2.2011 podali Rudolf Boubal, nar.10.4.1924, trvale bytem Alšova 578/6, 708 00 Ostrava — Poruba a Jarmila Boubalová, nar.11.4.1933, trvale bytem Alšova 578/6, 708 00 Ostrava — Poruba, oba zastoupeni Zdeňkem Zubkem, Papírenská 750, 736 21 Paskov (dále jen „žadatelé“), žádost o vydání územního rozhodnutí o umístění stavby „Zemní přípojka elektro z NN do MS na rekreační chalupě č.ev.0790“ na pozemcích parc.č.2277/4 a st.546 v katastrálním území Morávka.

Stavební úřad Obecního úřadu Raškovice (dále jen „stavební úřad“), jako stavební úřad věcně příslušný podle ust. § 13 odst. 1 písm. g) zákona č. 183/2006 Sb., o územním plánování a stavebním řádu (stavební zákon), ve znění pozdějších předpisů (dále jen „stavební zákon“) a místně příslušný podle ust. § 11 zákona č. 500/2004 Sb., správní řád, ve znění pozdějších předpisů (dále jen „správní řád“) posoudil záměr podle ust. § 90 stavebního zákona a

s c h v a l u j e

žadatelům a účastníkům řízení podle ust. § 27 odst. 1 správního řádu

Rudolfovi Boubalovi, nar.10.4.1924, trvale bytem Alšova 578/6, 708 00 Ostrava — Poruba

a

Jarmile Boubalové, nar.11.4.1933, trvale bytem Alšova 578/6, 708 00 ostrava — Poruba

oba zastoupeni

Zdeňkem Zubkem, Papirenská 750, 739 21 Paskov

podle ust. § 79 a § 92 stavebního zákona a ust. § 9 vyhlášky č. 503/2006 Sb., o podrobnější úpravě územního řízení, veřejnoprávní smlouvy a územního opatření, navržený záměr a

v y d á v á

územní rozhodnutí o umístění stavby

„Zemní přípojka elektro z NN do MS na rekreační chalupě č.ev.0790“ na pozemcích parc.č.2277/4 a st.546 v katastrálním území Morávka.

Pro umístění, provedení a užívání stavby se stanoví tyto podmínky:

1. Stavba zemní přípojky elektro z NN do MS na RCH 0790 (dále též „stavba“) bude umístěna na pozemcích parc.č.2277/4 a st.546 v katastrálním území Morávka ve vzdálenosti 16,5 m od společné hranice s pozemkem parc.č.2277/8 a ve vzdálenosti 9,00 m od RCH 0790 na pozemku parc.č.st.546 tak, jak je zakresleno v situačním výkresu v měř.1:500 a v katastrální mapě v měř.1:2880, které jsou nedílnou součástí tohoto rozhodnutí, formou přílohy.
2. Přípojka elektro bude v délce 9 m a bude sloužit pro zásobování el.energií RCH 0790 v katastrálním území Morávka.
3. Přípojka elektro bude jedním stavebním objektem, bude napojena na venkovní vzdušné vedení NN zemním kabelem do MS, umístění měření odběru el.energie bude na obvodové stěně RCH 0790.
4. Pro uskutečnění umísťované stavby se jako stavební pozemek vymezuje nezbytně nutná část pozemku parc.č.2277/4 v katastrálním území Morávka v celé délce trasy navrhované přípojky elektro v šířce max.2m.
5. Přípojka elektro je stavbou podle ust. § 103 odst.1 písm.b) bod 8 a dále již nevyžaduje stavební povolení ani ohlášení a může být provedena po nabytí právní moci tohoto rozhodnutí.
6. Pro provedení stavby se stanovují tyto podmínky:
 - a) Stavba bude provedena podle ověřené dokumentace v územním řízení; případné změny stavby nesmí být provedeny bez předchozího povolení stavebního úřadu.
 - b) Při provádění stavby je nutno dodržovat předpisy týkající se bezpečnosti práce a technických zařízení a zajistit ochranu zdraví a života osob na staveništi.

- c) Při stavbě budou dodržena ustanovení vyhlášky č.268/2009 Sb., o technických požadavcích na stavby, upravující požadavky na provádění stavebních konstrukcí a technických zařízení staveb, a na ně navazující ustanovení příslušných českých technických norem.
 - d) Zhotovitel stavby je povinen provádět stavbu v souladu s tímto rozhodnutím a s ověřenou dokumentací, dodržet obecné požadavky na výstavbu, popřípadě jiné technické předpisy a technické normy a zajistit dodržování povinností k ochraně života, zdraví, životního prostředí a bezpečnosti práce vyplývající ze zvláštních právních předpisů.
 - e) Žadatelé jsou povinni zajistit, aby na stavbě nebo na staveništi byla k dispozici ověřená dokumentace stavby a všechny doklady týkající se provádění stavby, popřípadě jejich kopie.
 - f) Stavební práce je nutno provádět především v době vegetačního klidu a po jejich skončení uvést dotčené plochy do původního stavu a postupovat tak, aby na ZPF a jeho vegetačním krytu došlo k co nejmenším škodám. Při výkopových pracích je nutno skrývat odděleně kulturní vrstvy půdy, při zasypávání výkopu bude ve spodní vrstvě uloženo podorniči a nad ním ornice.
 - g) Při realizaci stavby budou dodrženy podmínky stanovené ve stanoviscích:
 - ČEZ Distribuce a.s. ze dne 6.1.2011 pod č.j.001031147500, zejména pak podmínky pro provádění činností v ochranných pásmech
7. Přípojka elektro nemusí být zajištěna proti účinkům poddolování a nevyžaduje realizaci proti radonových opatření.
 8. Souhlas s odnětím ze ZPF odpadá za podmínky, že není třeba žádat příslušný orgán ochrany zemědělského půdního fondu o udělení souhlasu k odnětí půdy ze ZPF, když zemědělský pozemek bude použit k nezemědělským účelům na dobu kratší než 1 rok včetně doby potřebné k uvedení pozemku do původního stavu.
 9. Užívání přípojky elektro po jejím provedení nepodléhá žádné oznamovací povinnosti vůči stavebnímu úřadu.

Toto územní rozhodnutí platí 2 roky ode dne nabytí právní moci.

Podmínky územního rozhodnutí o umístění stavby platí po dobu trvání stavby.

Územní rozhodnutí pozbývá platnosti dnem, kdy stavební úřad obdrží sdělení žadatelů, že upustili od záměru, ke kterému se rozhodnutí vztahuje; to neplatí, bude-li realizace záměru již zahájena.

Odůvodnění

Dne 7.2.2011 podali žadatelé žádost o vydání územního rozhodnutí o umístění stavby „Zemní přípojka elektro z NN do MS na rekreační chalupě č.ev.0790“ na pozemcích parc.č.2277/4 a st.546 v katastrálním území Morávka. Uvedeným dnem bylo zahájeno územní řízení o umístění stavby.

Stavební úřad opatřením ze dne 28.2.2011 oznámil veřejnou vyhláškou zahájení územního řízení s veřejným ústním jednáním a nařídil účastníkům řízení a dotčeným orgánům k projednávání žádosti podle ust. § 87 odst. 1 stavebního zákona veřejné ústní jednání na den 5.4.2011, o jehož průběhu byl sepsán protokol. V této lhůtě mohli uplatnit svá závazná stanoviska dotčené orgány, námítky účastníci řízení a veřejnost připomínky.

V průběhu řízení nebyly podány žádné námítky účastníků řízení ani připomínky veřejnosti ani nová závazná stanoviska dotčených orgánů. Současně s oznámením zahájení územního řízení stavební úřad určil účastníkům řízení lhůtu pro seznámení se s podklady rozhodnutí podle ust. § 36 odst. 3 správního řádu. Tohoto svého oprávnění nikdo nevyužil.

Předmětná stavba je umístěna v souladu se schváleným územním plánem Obce Morávka, stavba je zčásti v nezastavěném území a zčásti v zastavěném území. Stavba je druh technické infrastruktury, která je podle ust. § 18 odst. 5 stavebního zákona stavbou v nezastavěném území povolitelnou. Požadovanou stavbu lze v území umístit, aniž by byly narušeny urbanistické nebo architektonické podmínky v území.

Navrhovaná stavba vyhovuje požadavkům vyhlášky č. 501/2006 Sb., o obecných požadavcích na využívání území a vyhovuje technickým požadavkům na stavby, jež jsou stanoveny vyhláškou č. 268/2009 Sb., o technických požadavcích na stavby. Žadatelé v řízení prokázali, že jsou spoluvlastníky dotčeného pozemku. Dotčené orgány ve svých závazných stanoviscích nestanovily žádné podmínky.

Žádost byla doložena těmito doklady a podklady:

- dokumentací stavby
- závazným stanoviskem SCHKO Beskydy ze dne 22.11.2010 pod č.j. 4759/BE/2010
- vyjádřením Magistrátu města Frýdku – Místeku, odboru ŽP a Z – voda ze dne 23.12.2010 pod sp.zn. MMFM 164396/2010
- závazným stanoviskem Magistrátu města Frýdek – Místek, odbor ŽP a Z – les ze dne 10.1.2011 pod č.j. MMFM 164366/2010
- stanoviskem ČEZ Distribuce a.s. ze dne 6.1.2011 pod č.j. 001031147500 a ze dne 12.1.2011 pod č.j. 4120646104
- stanoviskem Telefónica O2 Czech Republic a.s. ze dne 20.12.2010 pod č.j. 151622/10
- stanoviskem LESŮ ČR s.p. ze dne 6.1.2011 pod č.j. 47-2011/110/84/312.4

Stavební úřad zajistil vzájemný soulad předložených závazných stanovisek dotčených orgánů vyžadovaných zvláštními předpisy.

- Stavební úřad stanovil okruh účastníků řízení v souladu s ust. § 85 stavebního zákona následovně:
- žadatelé – Rudolf Boubal zastoupený Zdeňkem Zubkem a Jarmila Boubalová zastoupená Zdeňkem Zubkem
 - obec, na jejímž území má být požadovaný záměr uskutečněn – obec Morávka

- vlastník pozemku nebo stavby, na kterých má být požadovaný záměr uskutečněn, není-li sám žadatelem, nebo ten, kdo má jiné věcné právo k tomuto pozemku nebo stavbě; osoby, jejichž vlastnické nebo jiné věcné právo k sousedním stavbám anebo sousedním pozemkům nebo stavbám na nich může být územním rozhodnutím přímo dotčeno; osoby, o kterých tak stanoví zvláštní právní předpis a společenství vlastníků jednotek podle zvláštního právního předpisu – Zdeněk Zubek, Dagmar Puchalková, Ing.Jiří Havelka, Mgr.Danuše Havelková, LESY ČR s.p. a ČEZ Distribuce a.s.

V průběhu územního řízení stavební úřad podanou žádost přezkoumal z hledisek uvedených zejména v ust. § 90 stavebního zákona, posoudil předloženou žádost o vydání rozhodnutí o umístění stavby - přílohu č.3 vyhlášky č.503/2006 Sb., o podrobnější úpravě územního řízení, veřejnoprávní smlouvy a územního opatření a posoudil připojené doklady podle ust. § 86 stavebního zákona a ust. § 3 vyhlášky č.503/2006 Sb. Zjistil, že uskutečněním stavby nejsou ohroženy veřejné zájmy ani nepřiměřeně omezena či ohrožena práva a oprávněné zájmy účastníků řízení. Protože stavební úřad v průběhu územního řízení neshledal důvody bránící schválení záměru umístit a provést předmětnou stavbu v území, rozhodl způsobem uvedeným ve výroku tohoto rozhodnutí.

Poučení o opravném prostředku

Proti tomuto rozhodnutí se lze podle ust. § 81 odst.1, § 83 odst.1 a § 86 odst.1 správního řádu odvolat do 15 dnů ode dne jeho doručení, ke Krajskému úřadu Moravskoslezského kraje, odboru územního plánování, stavebního řádu a kultury, podáním učiněným u Stavebního úřadu Obecního úřadu Raškovice.

Podle ust. § 82 odst.1 správního řádu je nepřípustné odvolání jen proti odůvodnění.

Podle odst.2 téhož ustanovení musí mít odvolání náležitosti uvedené jako v ust. § 37 odst.2 správního řádu a musí obsahovat údaje o tom, proti kterému rozhodnutí směřuje, v jakém rozsahu ho napadá a v čem je spatřován rozpor s právními předpisy nebo nesprávnost rozhodnutí nebo řízení, jež mu předcházelo. Odvolání se podává s potřebným počtem stejnopisů tak, aby jeden stejnopis zůstal správnímu orgánu a aby každý účastník dostal jeden stejnopis. Nepodá-li odvolatel potřebný počet stejnopisů, vyhotoví je Stavební úřad Obecního úřadu Raškovice, na jeho náklady.

Ostatní poučení

Toto územní rozhodnutí se podle ust. § 92 odst.3 stavebního zákona doručuje účastníkům řízení podle ust. § 85 odst.1 stavebního zákona a dotčeným orgánům jednotlivě. Účastníkům řízení uvedeným v ust. § 85 odst.2 stavebního zákona se doručuje veřejnou vyhláškou.

Podle ust. § 19 odst.1 a 2 správního řádu se účastníkovi řízení nebo jiné osobě, které je doručováno podle správního řádu doručuje přednostně prostřednictvím veřejné datové sítě do zpřístupněné datové schránky. Není-li možnost písemnost doručit prostřednictvím veřejné datové sítě do datové schránky, lze ji doručit prostřednictvím provozovatele poštovních služeb, může ji doručit správní orgán sám, může být doručena prostřednictvím obecního úřadu, policejního orgánu nebo obecní policie.

Dokument, který byl dodán do datové schránky, je doručen okamžikem, kdy se do datové schránky přihlásí osoba, která má s ohledem na rozsah svého oprávnění přístup k dodanému dokumentu.

Nepřihlásí-li se do datové schránky osoba ve lhůtě 10 dnů ode dne, kdy byl dokument dodán do datové schránky, považuje se tento dokument za doručený posledním dnem této lhůty; to neplatí, vylučuje-li jiný právní předpis náhradní doručení. Osoba, pro niž byla datová schránka zřízena, může za podmínek stanovených jiným právním předpisem žádat o určení neúčinnosti doručení.

Doručení dokumentu má stejné právní účinky jako doručení do vlastních rukou.

Nebude-li adresát při doručování zastižen, bude písemnost podle ust. § 23 odst. 1 správního řádu uložena. Adresát bude vyzván vložением oznámení o neúspěšném doručení písemnosti do domovní schránky nebo na jiné vhodné místo, aby si uloženu písemnost ve lhůtě 10 dnů vyzvednul; současně se mu sdělí, kde, odkdy a v kterou denní dobu si lze písemnost vyzvednout. Je-li to možné a nevyloučí-li to správní orgán, písemnost se po uplynutí 10 dnů vloží do domovní schránky nebo na jiné vhodné místo, jinak se vrátí správnímu orgánu, který ji vyhotovil.

Zároveň s oznámením o neúspěšném doručení písemnosti se adresát písemně poučí o právních důsledcích, které by jeho případné jednání podle § 24 odst. 1, 3 a 4 správního řádu vyvolalo nebo o možnosti postupu podle § 24 odst. 2 správního řádu. Toto poučení musí obsahovat i označení správního orgánu, který písemnost odesílá a jeho adresu.

Jestliže si adresát uloženu písemnost ve lhůtě 10 dnů ode dne, kdy byla k vyzvednutí připravena, nevyzvedne, písemnost se podle ust. § 24 odst. 1 správního řádu považuje za doručenou posledním dnem této lhůty.

Prokáže-li adresát, že si pro dočasnou nepřítomnost nebo z jiného vážného důvodu nemohl bez svého zavinění uloženu písemnost ve stanovené lhůtě vyzvednout, může za podmínek ust. § 41 správního řádu požádat odesílající správní orgán o určení neplatnosti doručení nebo okamžiku, kdy byla písemnost doručena. Požádat o určení neplatnosti doručení nebo okamžiku, kdy byla písemnost doručena, je možné do 15 dnů ode dne, kdy pominula překážka, která bránila zásilku vyzvednout, nejpozději však do jednoho roku ode dne, kdy měla být zásilka nejpozději vyzvednuta.

Jestliže bude odmítnuto převzetí zásilky, odmítnuto nebo znemožněno předání poučení nebo nebude poskytnuta součinnost nezbytná k řádnému doručení, bude písemnost považována za doručenou dnem, kdy došlo k neúspěšnému pokusu o doručení.

Doručení veřejnou vyhláškou se provede tak, že se písemnost vyvěsí na úřední desce správního orgánu, který písemnost doručuje. Patnáctým dnem po vyvěšení se písemnost považuje za doručenou, byla-li v této lhůtě splněna i povinnost, že se písemnost zveřejní též způsobem umožňující dálkový přístup.

Po dni nabytí právní moci tohoto územního rozhodnutí stavební úřad zašle žadateli jedno vyhotovení územního rozhodnutí opatřené záznamem o účinnosti spolu s ověřenou grafickou přílohou v měřítku katastrální mapy a s ověřenou dokumentací stavby. Územní rozhodnutí opatřené záznamem o účinnosti zašle také obci, pokud není stavebním úřadem.

vedoucí stavebního úřadu
Ing.Ivan Olšar
po dobu nepřítomnosti zastoupený
Bc.Janou Hrabcovou v.r.



za správnost vyhotovení
referent stavebního úřadu

Jana Žůrková

Tato písemnost musí být vyvěšena nejméně po dobu 15 dnů:

- na úřední desce Obecního úřadu Raškovice

Dnem vyvěšení je den vyvěšení na úřední desce správního orgánu, který písemnost doručuje. Písemnost se zveřejní téhož dne na elektronické úřední desce www.raskovice.cz. Patnáctým dnem po vyvěšení se písemnost považuje za doručenu a teprve poté vznikají s doručením související právní následky, zejména začínají běžet navazující procesní lhůty.

21-04-2011

Vyvěšeno dne:..... Sejmuto dne:.....

ex.č. 69/2011

Obecní úřad RAŠKOVICE
73904 Pražmo
okres Místek

Doručí se:

1. Účastníkům řízení podle ust. § 85 odst. 1 stavebního zákona (*doporučeně do vl.rukou se zástupem, uložit jen 10 dní, nevracet, vložit do schránky nebo datovou schránkou*).
Rudolf Boubal, Alšova 578/6, 708 00 Ostrava — Poruba
zastoupený Zdeňkem Zubkem, Papírenská 750, 739 21 Paskov
Jarmila Boubalová, Alšova 578/6, 708 00 Ostrava — Poruba
zastoupená Zdeňkem Zubkem, Papírenská 750, 739 21 Paskov
Obec Morávka, Morávka 125, 739 04 Pražmo — DS 5r6b2ib

2. *Účastníkům řízení podle ust. § 85 odst. 2 stavebního zákona (veřejnou vyhláškou):*
 Zdeněk Zubek, Papírenská 750, 739 21 Paskov
 Dagmar Puchalková, Volgogradská 2536/59, 700 30 Ostrava – Zábřeh
 Ing. Jiří Havelka, Čajkovského 2030/27, 734 01 Karviná 4 – Mizerov
 Mgr. Danuše Havelková, Čajkovského 2030/27, 734 01 Karviná 4 – Mizerov
 LESY ČR, s.p., Lesní správa Frýdek – Místek, LČR Morávka 557, 739 04 Pražmo
 ČEZ Distribuce a.s., Teplická 874/8, 405 02 Děčín 4 – Podmokly
 - č.j. 001031147500, 4120646104
3. *Dotčeným orgánům (datovou schránkou):*
 Agentura ochrany přírody a krajiny ČR, Nuselská 236/39, 140 00 Praha 4 – Nusle
 - pobočka Správa CHKO Beskydy, Nádražní 36, 756 61 Rožnov p/R – DS vvedyiy
 - č.j. 4759/BE/2010
 Statutární město Frýdek – Místek, Radniční 1148, 738 01 Frýdek – Místek – DS w4wbu9s
 - Magistrát města Frýdku – Místku, odbor ŽP a Z - voda, Palackého 115, 738 02 FM
 - č.j. MMFM 164396/2010
 - Magistrát města Frýdku – Místku, odbor ŽP a Z - les, Palackého 115, 738 02 FM
 - č.j. MMFM 164366/2010
 - Magistrát města Frýdku – Místku, odbor ÚR a SŘ, Radniční 1148, 738 01 FM
4. *Na vědomí (obyčejně) s žádostí o vyvěšení na úřední desku a elektronickou úřední desku a po sejmutí vrátit zpět stavebnímu úřadu v Raškovících:*
 Obecní úřad Raškovice - podatelna, Raškovice 207, 739 04 Pražmo

Správní poplatek vyměřený podle zákona č. 634/2004 Sb., o správních poplatcích, položky č. 18 písm. a) ve výši 1.000,- Kč byl zaplacen v hotovosti dne 7.2.2011 na stvrzenku č. AM 0524600.

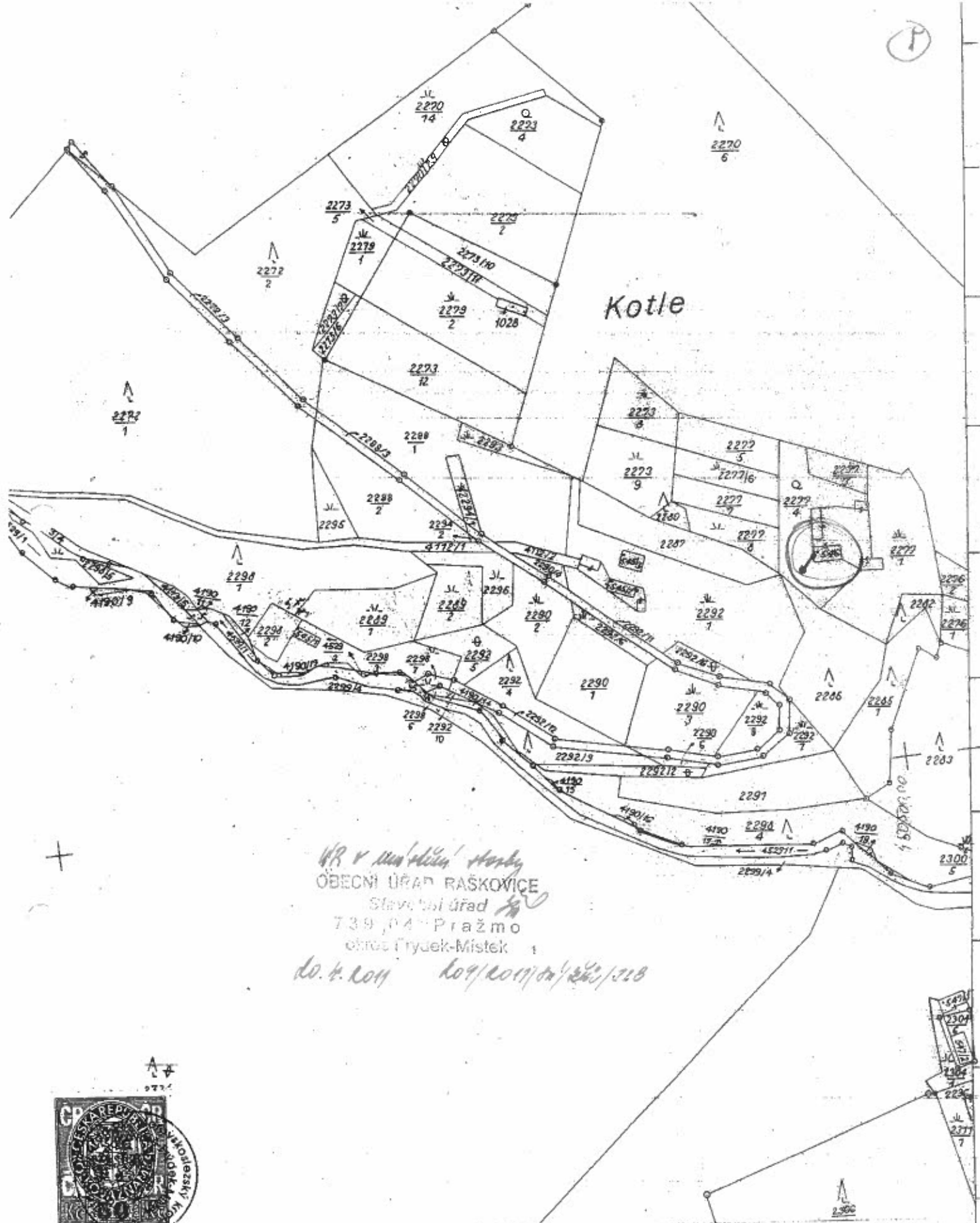

ÚR v *mapování* *státní*
 OBECNÍ ÚŘAD RAŠKOVICE
 Stavební úřad
 739 04 Praha 4
 občas Frýdek-Místek
 do 4. 2011 209/2011/04/2011/218



KÚ pro Moravskoslezský kraj, Katastrální pracoviště F-M	Okres Frýdek-Místek	Obec MORAVKA	Podpis <i>[Signature]</i> Číslo 4873/2010
Katastrální území MORAVKA	Mapový list č. XXII-14/1	Měřítka 1:2880	Razítko Katastrální úřad pro Moravskoslezský kraj Katastrální pracoviště Frýdek-Místek 1
KOPIE KATASTRÁLNÍ MAPY			
Vyhotovil		Dne 11. 10. 2010	

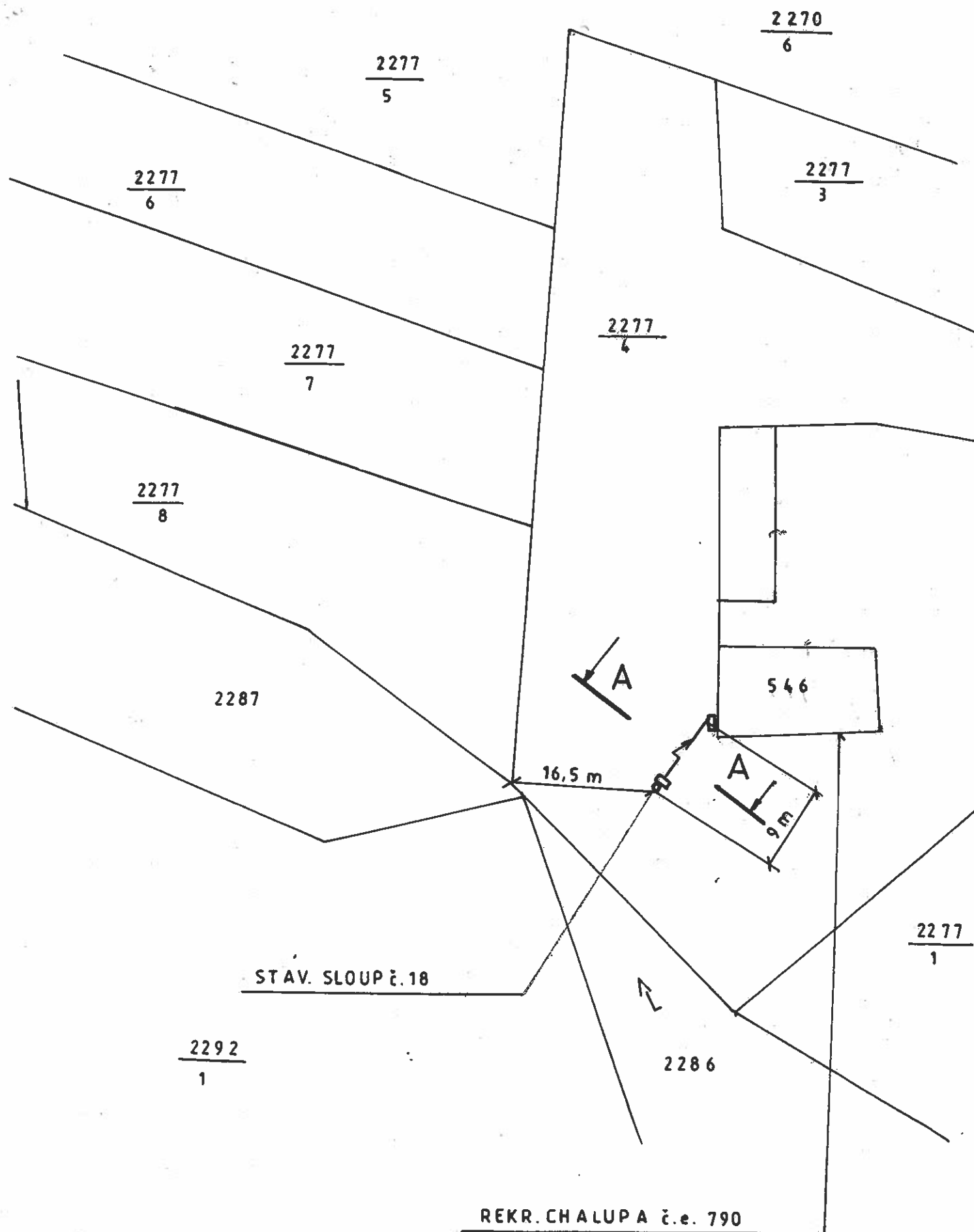

POZNÁMKA

PROUDOVÁ SOUSTAVA A NAPĚTÍ : 3NPE 50Hz, 400V, TN-C

OCHRANA PŘED NEBEZPEČNÝM DOTYKOVÝM NAPĚTÍM DLE ČSN 33 2000:
SAMOČINNÝM ODPOJENÍM OD ZDROJE

PŘÍPOJKA NN ZAČÍNÁ VE STÁVAJÍCÍ PŘÍPOJKOVÉ SKŘÍNI SP SITUOVANÉ NA STÁVAJÍCÍM SLOUPU č.18 (V MAJETKU ČEZ DISTRIBUCE a.s.) NA PAR. Č. 2277/4. JE PROVEDENA KABELEM CYKY 4Bx10mm², ULOŽENÝM VE VÝKOPU NA PAR.Č. 2277/4, A JE UKONČENA V ELEKTROMĚROVÉM ROZVÁDĚČI RE, KTERÝ JE SITUOVÁN NA FASÁDĚ REKREAČNÍ CHALUPY Č.E. 790 (STAV. PAR. Č. 446).

INVESTOR JE POVINNEN PŘED ZAHÁJENÍM ZEMNÍCH PRACÍ ZAJISTIT VYTÝČENÍ A PŘESNÉ VYZNAČENÍ PRŮBĚHU VŠECH DOTČENÝCH SÍTÍ V TERÉNU. PŘED ZAKRYTÍM KABELOVÉ RÝHY ZAJISTÍ INVESTOR GEODETICKÉ ZAMĚŘENÍ PRŮBĚHU KABELOVÉ TRASY. VÝKRES SE SKUTEČNÝM ZAMĚŘENÍM BUDE SOUČÁSTÍ KOLAUDAČNÍ DOKUMENTACE.

ZÁKLADNÍ OPATŘENÍ PRO OCHRANU ZELENĚ
 VŠECHNY ZEMNÍ PRÁCE BUDOU PROVÁDĚNY S MAXIMÁLNÍ OPATRNOSTÍ. TRÁVNÍK BUDE DOTČEN POUZE V NEZBYTNÉM ROZSAHU. STÁVAJÍCÍ STROMY NEBUDOU V SOUVISLOSTI SE ZEMNÍMI PRACEMI DOTČENY. DOTČENÁ ZELEŇ BUDE PO UKONČENÍ ZEMNÍCH PRACÍ UVEDENA DO PŮVODNÍHO STAVU

VR v majetku stávk
 OBECNÍ ÚŘAD RAŠKOVICE
 Stavební úřad
 739 04 PRAŽMO
 okres Frýdek-Místek
 Le. v. 2011 209/2011/04/200/000

ZODPOVĚDNÝ PROJEKTANT:	PROJEKTANT SPECIALISTA:	VYPRACOVAL:	KONTROLA:	INVIS spol. s r.o. Hladnovská 11 710 00 OSTRAVA	
ING. TRUNDA J.	ING. TRUNDA J.	ING. TRUNDA J.	ING. TRUNDA J.	FORMÁT:	2A4
KRAJ: MS		OBEC: MORÁVKA		DATUM:	01/2011
INVESTOR: ZDENĚK ZUBEK, MÍSTECKÁ 750, 739 21 PASKOV				ÚČEL:	DSP
PŘÍPOJKA NN K REKREAČNÍ CHALUPĚ č.e. 790, MORÁVKA				Č. ZAKÁZKY:	019/11
				MĚŘITKO:	ČÍSLO VÝKRESU:
PŘÍPOJKA NN				1 : 500	EL - 03