

Obecní úřad Raškovice

stavební úřad

Raškovice 207, 739 04 Pražmo

Archivní značka:328/A/5/2017/M/RCH/0787

Vaše sp.zn:

Naše sp.zn:958/2011/SÚ/ŽŮr/328

Poř.č.4099/11

Zpracovatel a oprávněná úřední osoba: Jana Žůrková

Tel 558 692 279, 724 903 486, Fax 558 692 220

e-mail:epodatelna@raskovice.cz

Datum vytvoření: 23.9.2011

Vypraveno dne: 26.9.2011

Ing.Petr **J A N O U Š E K** , Doležalova 711/14, 616 00 Brno – Žabovřesky

Slávka **J A N O U Š K O V Á** , Doležalova 711/14, 616 00 Brno – Žabovřesky
zastoupena

Ing.Petrem **J A N O U Š K E M** , Doležalova 711/14, 616 00 Brno – Žabovřesky

VEŘEJNÁ VYHLÁŠKA

ROZHODNUTÍ O UMÍSTĚNÍ STAVBY

Dne 20.6.2011 podali Ing.Petr Janoušek, nar.22.2.1973, trvale bytem Doležalova 711/14, 616 00 Brno – Žabovřesky a Slávka Janoušková, nar.12.1.1968, trvale bytem Doležalova 711/14, 616 00 Brno – Žabovřesky, zastoupena Ing.Petrem Janouškem, Doležalova 711/14, 616 00 Brno – Žabovřesky (dále jen „žadatelé“), žádost o vydání územního rozhodnutí o umístění stavby „Přípojka elektro zemní z NN do MS u rekreační chalupy č.ev.0787“ na pozemcích parc.č.2298/3, 2289/1, 2289/2, 2296, 2290/2, 2290/4, 2292/1, 2292/5, 2292/11, 4112/2 a 2288/1 v katastrálním území Morávka.

Stavební úřad Obecního úřadu Raškovice (dále jen „stavební úřad“), jako stavební úřad věcně příslušný podle ust. § 13 odst. 1 písm. g) zákona č. 183/2006 Sb., o územním plánování a stavebním řádu (stavební zákon), ve znění pozdějších předpisů (dále jen „stavební zákon“) a místně příslušný podle ust. § 11 zákona č. 500/2004 Sb., správní řád, ve znění pozdějších předpisů (dále jen „správní řád“) posoudil záměr podle ust. § 90 stavebního zákona a

s c h v a l u j e

žadatelům a účastníkům řízení podle ust. § 27 odst. 1 správního řádu

Ing.Petrovi Janouškovi, nar.22.2.1973, trvale bytem Doležalova 711/14, 616 00 Brno – Žabovřesky
a

Slávce Janouškové, nar.12.1.1968, trvale bytem Doležalova 711/14, 616 00 Brno – Žabovřesky

zastoupené

Ing. Petrem Janouškem, Doležalova 711/14, 616 00 Brno - Žabovřesky

podle ust. § 79 a § 92 stavebního zákona a ust. § 9 vyhlášky č.503/2006 Sb., o podrobnější úpravě územního řízení, veřejnoprávní smlouvy a územního opatření, navržený záměr a

v y d á v á

územní rozhodnutí o umístění stavby

„Přípojka elektro zemní z NN do MS u rekreační chalupy č.ev.0787“ na pozemcích parc.č.2298/3, 2289/1, 2289/2, 2296, 2290/2, 2290/4, 2292/1, 2292/5, 2292/11, 4112/2 a 2288/1 v katastrálním území Morávka.

Pro umístění, provedení a užívání stavby se stanoví tyto podmínky:

1. Stavba přípojka elektro zemní z NN do MS u rekreační chalupy č.ev.0787 (dále též „stavba“) bude umístěna na pozemcích parc.č.2298/3, 2289/1, 2289/2, 2296, 2290/2, 2290/4, 2292/1, 2292/5, 2292/11, 4112/2 a 2288/1 v katastrálním území Morávka ve vzdálenostech tak, jak je zakresleno v situačním výkresu v měř.1:1000 a v katastrální mapě v měř.1:2880, které jsou nedílnou součástí tohoto rozhodnutí, formou přílohy.
2. Přípojka elektro bude v délce 185 m a bude sloužit pro zásobování el.energií RCH 0787 v katastrálním území Morávka.
3. Přípojka elektro bude jedním stavebním objektem, bude napojena na venkovní vzdušné vedení NN zemním kabelem do MS, přičemž měření odběru el.energie bude na obvodové stěně RCH 0787.
4. Pro uskutečnění umístěvané stavby se jako stavební pozemek vymezují nezbytné nutné části pozemků parc.č. 2298/3, 2289/1, 2289/2, 2296, 2290/2, 2290/4, 2292/1, 2292/5, 2292/11, 4112/2 a 2288/1 v katastrálním území Morávka v celé délce trasy navrhované přípojky elektro v šířce max.2m.
5. Přípojka elektro je stavbou podle ust. § 104 odst.2 písm.h) stavebního zákona a stavební úřad dále stanovuje, že k jejímu provedení nebude dále vyžadovat ohlášení ani stavební povolení.
6. Pro provedení stavby se stanovují tyto podmínky:
 - a) Stavba bude provedena podle ověřené dokumentace v územním řízení; případné změny stavby nesmí být provedeny bez předchozího povolení stavebního úřadu.

- b) Při provádění stavby je nutno dodržovat předpisy týkající se bezpečnosti práce a technických zařízení a zajistit ochranu zdraví a života osob na staveništi.
 - c) Při stavbě budou dodržena ustanovení vyhlášky č.268/2009 Sb., o technických požadavcích na stavby, upravující požadavky na provádění stavebních konstrukcí a technických zařízení staveb, a na ně navazující ustanovení příslušných českých technických norem.
 - d) Zhotovitel stavby je povinen provádět stavbu v souladu s tímto rozhodnutím a s ověřenou dokumentací, dodržet obecné požadavky na výstavbu, popřípadě jiné technické předpisy a technické normy a zajistit dodržování povinností k ochraně života, zdraví, životního prostředí a bezpečnosti práce vyplývající ze zvláštních právních předpisů.
 - e) Žadatel je povinen zajistit, aby na stavbě nebo na staveništi byla k dispozici ověřená dokumentace stavby a všechny doklady týkající se prováděné stavby, popřípadě jejich kopie.
 - f) Stavební práce je nutno provádět především v době vegetačního klidu a po jejich skončení uvést dotčené plochy do původního stavu a postupovat tak, aby na ZPF a jeho vegetačním krytu došlo k co nejmenším škodám. Při výkopových pracích je nutno skrývat odděleně kulturní vrstvy půdy, při zasypávání výkopu bude ve spodní vrstvě uloženo podorničí a nad ním ornice.
7. Přípojka elektro nemusí být zajištěna proti účinkům poddolování a nevyžaduje realizaci proti radonových opatření.
 8. Souhlas s odnětím ze ZPF odpadá za podmínky, že není třeba žádat příslušný orgán ochrany zemědělského půdního fondu o udělení souhlasu k odnětí půdy ze ZPF, když zemědělský pozemek bude použit k nezemědělským účelům na dobu kratší než 1 rok včetně doby potřebné k uvedení pozemku do původního stavu.
 9. Užívání přípojky elektro po jejím provedení nepodléhá žádné oznamovací povinnosti vůči stavebnímu úřadu.

Toto územní rozhodnutí platí 2 roky ode dne nabytí právní moci.

Podmínky územního rozhodnutí o umístění stavby platí po dobu trvání stavby.

Územní rozhodnutí pozbývá platnosti dnem, kdy stavební úřad obdrží sdělení žadatelů, že upustili od záměru, ke kterému se rozhodnutí vztahuje; to neplatí, bude-li realizace záměru již zahájena.

Odůvodnění

Dne 20.6.2011 podali žadatelé žádost o vydání územního rozhodnutí o umístění stavby „Přípojka elektro zemní z NN do MS u rekreační chalupy č.ev.0787“ na pozemcích parc.č.2298/3, 2289/1, 2289/2, 2296, 2290/2, 2290/4, 2292/1, 2292/5, 2292/11, 4112/2 a 2288/1 v katastrálním území Morávka. Uvedeným dnem bylo zahájeno územní řízení o umístění stavby.

Stavební úřad opatřením ze dne 28.2.2011 oznámil veřejnou vyhláškou zahájení územního řízení s veřejným ústním jednáním a nařídil účastníkům řízení a dotčeným orgánům k projednávání žádosti podle ust. § 87 odst. 1 stavebního zákona veřejné ústní jednání na den 5.4.2011, o jehož průběhu byl sepsán protokol. V této lhůtě mohli uplatnit svá závazná stanoviska dotčené orgány, námitky účastníci řízení a veřejnost připomínky.

V průběhu řízení nebyly podány žádné námitky účastníků řízení ani připomínky veřejnosti ani nová závazná stanoviska dotčených orgánů. Současně s oznámením zahájení územního řízení stavební úřad určil účastníkům řízení lhůtu pro seznámení se s podklady rozhodnutí podle ust. § 36 odst. 3 správního řádu. Tohoto svého oprávnění nikdo z účastníků řízení nevyužil.

Předmětná stavba je umístěna v souladu se schváleným územním plánem Obce Morávka, stavba je zčásti v nezastavěném území a zčásti v zastavěném území. Stavba je druh technické infrastruktury, která je podle ust. § 18 odst. 5 stavebního zákona stavbou v nezastavěném území povolitelnou. Požadovanou stavbu lze v území umístit, aniž by byly narušeny urbanistické nebo architektonické podmínky v území.

Navrhovaná stavba vyhovuje požadavkům vyhlášky č. 501/2006 Sb., o obecných požadavcích na využívání území a vyhovuje technickým požadavkům na stavby, jenž jsou stanoveny vyhláškou č. 268/2009 Sb., o technických požadavcích na stavby. Žadatel v řízení prokázal, že je vlastníkem části dotčených pozemků a současně předložil smlouvy o právu založeném smlouvou k provedení stavby na cizích pozemcích tam, kde vlastníkem dotčených pozemků není. Dotčené orgány ve svých závazných stanoviscích nestanovily žádné podmínky.

Žádost byla doložena těmito doklady a podklady:

- smlouvy o právu založeném smlouvou k provedení stavby na cizích pozemcích
- dokumentací stavby
- závazným stanoviskem SCHKO Beskydy ze dne 25.5.2011 pod č.j.1834/BE/2011
- vyjádřením Magistrátu města Frýdku – Místku, odboru ŽP a Z – voda ze dne 10.5.2011 pod č.j.MMFM 55712/2011
- závazným stanoviskem Magistrátu města Frýdek – Místek, odbor ŽP a Z – les ze dne 2.5.2011 pod č.j.MMFM 48215/2011
- stanoviskem ČEZ Distribuce a.s. ze dne 12.5.2011 pod č.j.4120682180
- stanoviskem Telefónica O2 Czech Republic a.s. ze dne 29.4.2011 pod č.j.65050/11
- stanoviskem silničního správního úřadu Obce Morávka ze dne 2.5.2011 pod č.j.251/2011/Šv
- vyjádřením LESŮ ČR s.p. ze dne 17.3.2011 pod č.j.344-2011/110/84/312.4
- žádostí o nevyžadování ohlášení nebo stavebního povolení

Stavební úřad zajistil vzájemný soulad předložených závazných stanovisek dotčených orgánů vyžadovaných zvláštními předpisy.

Stavební úřad stanovil okruh účastníků řízení v souladu s ust. § 85 stavebního zákona následovně:

- žadatelé — Ing. Petr Janoušek, Slávka Janoušková zastoupena Ing. Petrem Janouškem
- obec, na jejímž území má být požadovaný záměr uskutečněn — obec Morávka
- vlastník pozemku nebo stavby, na kterých má být požadovaný záměr uskutečněn, není-li sám žadatelem, nebo ten, kdo má jiné věcné právo k tomuto pozemku nebo stavbě; osoby, jejichž vlastnické nebo jiné věcné právo k sousedním stavbám anebo sousedním pozemkům nebo stavbám na nich může být územním rozhodnutím přímo dotčeno; osoby, o kterých tak stanoví zvláštní právní předpis a společenství vlastníků jednotek podle zvláštního právního předpisu — LESY ČR s.p., ČEZ Distribuce a.s., Jaroslav Mykytin a Hypoteční banka a.s.

V průběhu územního řízení stavební úřad podanou žádost přezkoumal z hledisek uvedených zejména v ust. § 90 stavebního zákona, posoudil předloženou žádost o vydání rozhodnutí o umístění stavby - přílohu č.3 vyhlášky č.503/2006 Sb., o podrobnější úpravě územního řízení, veřejnoprávní smlouvy a územního opatření a posoudil připojené doklady podle ust. § 86 stavebního zákona a ust. § 3 vyhlášky č.503/2006 Sb. Zjistil, že uskutečněním stavby nejsou ohroženy veřejné zájmy ani nepřiměřeně omezena či ohrožena práva a oprávněné zájmy účastníků řízení. Protože stavební úřad v průběhu územního řízení neshledal důvody bránící schválení záměru umístit a provést předmětnou stavbu v území, rozhodl způsobem uvedeným ve výroku tohoto rozhodnutí.

Poučení o opravném prostředku

Proti tomuto rozhodnutí se lze podle ust. § 81 odst.1, § 83 odst.1 a § 86 odst.1 správního řádu odvolat do 15 dnů ode dne jeho doručení, ke Krajskému úřadu Moravskoslezského kraje, odboru územního plánování, stavebního řádu a kultury, podáním učiněným u Stavebního úřadu Obecního úřadu Raškovice.

Podle ust. § 82 odst.1 správního řádu je nepřipustné odvolání jen proti odůvodnění.

Podle odst.2 téhož ustanovení musí mít odvolání náležitosti uvedené jako v ust. § 37 odst.2 správního řádu a musí obsahovat údaje o tom, proti kterému rozhodnutí směřuje, v jakém rozsahu ho napadá a v čem je spatřován rozpor s právními předpisy nebo nesprávnost rozhodnutí nebo řízení, jež mu předcházelo. Odvolání se podává s potřebným počtem stejnopisů tak, aby jeden stejnopis zůstal správnímu orgánu a aby každý účastník dostal jeden stejnopis. Nepodá-li odvolatel potřebný počet stejnopisů, vyhotoví je Stavební úřad Obecního úřadu Raškovice, na jeho náklady.

Ostatní poučení

Toto územní rozhodnutí se podle ust. § 92 odst.3 stavebního zákona doručuje účastníkům řízení podle ust. § 85 odst.1 stavebního zákona a dotčeným orgánům jednotlivě. Účastníkům řízení uvedeným v ust. § 85 odst.2 stavebního zákona se doručuje veřejnou vyhláškou.

Podle ust. § 19 odst. 1 a 2 správního řádu se účastníkovi řízení nebo jiné osobě, které je doručováno podle správního řádu doručuje přednostně prostřednictvím veřejné datové sítě do zpřístupněné datové schránky. Není-li možnost písemnost doručit prostřednictvím veřejné datové sítě do datové schránky, lze ji doručit prostřednictvím provozovatele poštovních služeb, může ji doručit správní orgán sám, může být doručena prostřednictvím obecního úřadu, policejního orgánu nebo obecní policie.

Dokument, který byl dodán do datové schránky, je doručen okamžikem, kdy se do datové schránky přihlásí osoba, která má s ohledem na rozsah svého oprávnění přístup k dodanému dokumentu.

Nepřihlásí-li se do datové schránky osoba ve lhůtě 10 dnů ode dne, kdy byl dokument dodán do datové schránky, považuje se tento dokument za doručení posledním dnem této lhůty; to neplatí, vylučuje-li jiný právní předpis náhradní doručení. Osoba, pro niž byla datová schránka zřízena, může za podmínek stanovených jiným právním předpisem žádat o určení neúčinnosti doručení.

Doručení dokumentu má stejné právní účinky jako doručení do vlastních rukou.

Nebude-li adresát při doručování zastížen, bude písemnost podle ust. § 23 odst. 1 správního řádu uložena. Adresát bude vyzván vložением oznámení o neúspěšném doručení písemnosti do domovní schránky nebo na jiné vhodné místo, aby si uloženu písemnost ve lhůtě 10 dnů vyzvednul; současně se mu sdělí, kde, odkdy a v kterou denní dobu si lze písemnost vyzvednout. Je-li to možné a nevyloučí-li to správní orgán, písemnost se po uplynutí 10 dnů vloží do domovní schránky nebo na jiné vhodné místo, jinak se vrátí správnímu orgánu, který ji vyhotovil.

Zároveň s oznámením o neúspěšném doručení písemnosti se adresát písemně poučí o právních důsledcích, které by jeho případné jednání podle § 24 odst. 1, 3 a 4 správního řádu vyvolalo nebo o možnosti postupu podle § 24 odst. 2 správního řádu. Toto poučení musí obsahovat i označení správního orgánu, který písemnost odesílá a jeho adresu.

Jestliže si adresát uloženu písemnost ve lhůtě 10 dnů ode dne, kdy byla k vyzvednutí připravena, nevyzvedne, písemnost se podle ust. § 24 odst. 1 správního řádu považuje za doručenu posledním dnem této lhůty.

Prokáže-li adresát, že si pro dočasnou nepřítomnost nebo z jiného vážného důvodu nemohl bez svého zavinění uloženu písemnost ve stanovené lhůtě vyzvednout, může za podmínek ust. § 41 správního řádu požádat odesílající správní orgán o určení neplatnosti doručení nebo okamžiku, kdy byla písemnost doručena. Požádat o určení neplatnosti doručení nebo okamžiku, kdy byla písemnost doručena, je možné do 15 dnů ode dne, kdy pominula překážka, která bránila zásilku vyzvednout, nejpozději však do jednoho roku ode dne, kdy měla být zásilka nejpozději vyzvednuta.

Jestliže bude odmítnuto převzetí zásilky, odmítnuto nebo znemožněno předání poučení nebo nebude poskytnuta součinnost nezbytná k řádnému doručení, bude písemnost považována za doručenu dnem, kdy došlo k neúspěšnému pokusu o doručení.

Doručení veřejnou vyhláškou se provede tak, že se písemnost vyvěsí na úřední desce správního orgánu, který písemnost doručuje. Patnáctým dnem po vyvěšení se písemnost považuje za doručenu, byla-li v této lhůtě splněna i povinnost, že se písemnost zveřejní též způsobem umožňující dálkový přístup.

Po dni nabytí právní moci tohoto územního rozhodnutí stavební úřad zašle žadateli jedno vyhotovení územního rozhodnutí opatřené záznamem o účinnosti spolu s ověřenou grafickou přílohou v měřítku katastrální mapy a s ověřenou dokumentací stavby. Územní rozhodnutí opatřené záznamem o účinnosti zašle také obci, pokud není stavebním úřadem.

vedoucí stavebního úřadu
Ing.Ivan Olšar v.r.

za správnost vyhotovení
referent stavebního úřadu

Jana Žůrková





Tato písemnost musí být vyvěšena nejméně po dobu 15 dnů:

- na úřední desce Obecního úřadu Raškovice

Dnem vyvěšení je den vyvěšení na úřední desce správního orgánu, který písemnost doručuje. Písemnost se zveřejní téhož dne na elektronické úřední desce www.raskovice.cz. Patnáctým dnem po vyvěšení se písemnost považuje za doručenou a teprve poté vznikají s doručením související právní následky, zejména začínají běžet navazující procesní lhůty.

Vyvěšeno dne: 26 -09- 2011 Sejmuto dne:.....

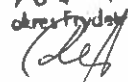
ev. č. 139/2011

Obecní úřad RAŠKOVICE
73904 PRAŽMO
okres Frýdek-Místek

Doručí se:

1. Účastníkům řízení podle ust. § 85 odst. 1 stavebního zákona *(doporučeně do v.rukou se zástupem, uložit jen 10 dní, nevracet, vložit do schránky nebo datovou schránkou).*

Ing.Petr Janoušek, Doležalova 711/14, 616 00 Brno – Žabovřesky – DS zuvjt35

Slávka Janoušková, Doležalova 711/14, 616 00 Brno – Žabovřesky

zastoupena Ing.Petrem Janouškem, Doležalova 711/14, 616 00 Brno – Žabovřesky – DS zuvjt35

Obec Morávka, Morávka 125, 739 04 Pražmo – DS 5r6b2ib

2. Účastníkům řízení podle ust. § 85 odst. 2 stavebního zákona *(veřejnou vyhláškou)*.
 LESY ČR, s.p., Přemyslova 1106/16, 501 68 Hradec Králové 8 – Nový Hradec Králové
 - Lesní správa Frýdek – Místek, LČR Morávka 557, 739 04 Pražmo
 - č.j.344-2011/110/84/312.4
 Jaroslav Mykytin, Budovatelská 468/4, 708 00 Ostrava – Poruba
 Hypotéční banka, a.s., Radlická 150/333, 150 57 Praha 4 – Radlice
 ČEZ Distribuce a.s., Teplická 874/8, 405 02 Děčín IV. – Podmokly
 - č.j.4120682180
3. Dotčeným orgánům *(datovou schránkou)*.
 Agentura ochrany přírody a krajiny ČR, Nuselská 236/39, 140 00 Praha 4 – Nusle
 - pobočka Správa CHKO Beskydy, Nádražní 36, 756 61 Rožnov p/R - vvediy
 - č.j.1834/BE/2011
 Statutární město Frýdek – Místek, Radniční 1148, 738 01 Frýdek – Místek – DS w4wbu9s
 - Magistrát města Frýdku – Místku, odbor ŽP a Z - voda, Palackého 115, 738 02 FM
 - č.j.MMFM 55712/2011
 - Magistrát města Frýdku – Místku, odbor ŽP a Z - les, Palackého 115, 738 02 FM
 - č.j.MMFM 48215/2011
 - Magistrát města Frýdku – Místku, odbor ÚR a SŘ, Radniční 1148, 738 01 FM
4. Na vědomí *(obyčejně)* s žádostí o vyvěšení na úřední desku a elektronickou úřední desku a po sejmutí vrátit zpět stavebnímu úřadu v Raškovících:
 Obecní úřad Raškovice - podatelna, Raškovice 207, 739 04 Pražmo

Správní poplatek vyměřený podle zákona č.634/2004 Sb., o správních poplatcích, položky č.18 písm.a) ve výši 1.000,- Kč byl zaplacen v hotovosti dne 20.6.2011 na stvrzenku č.AM 1659612.

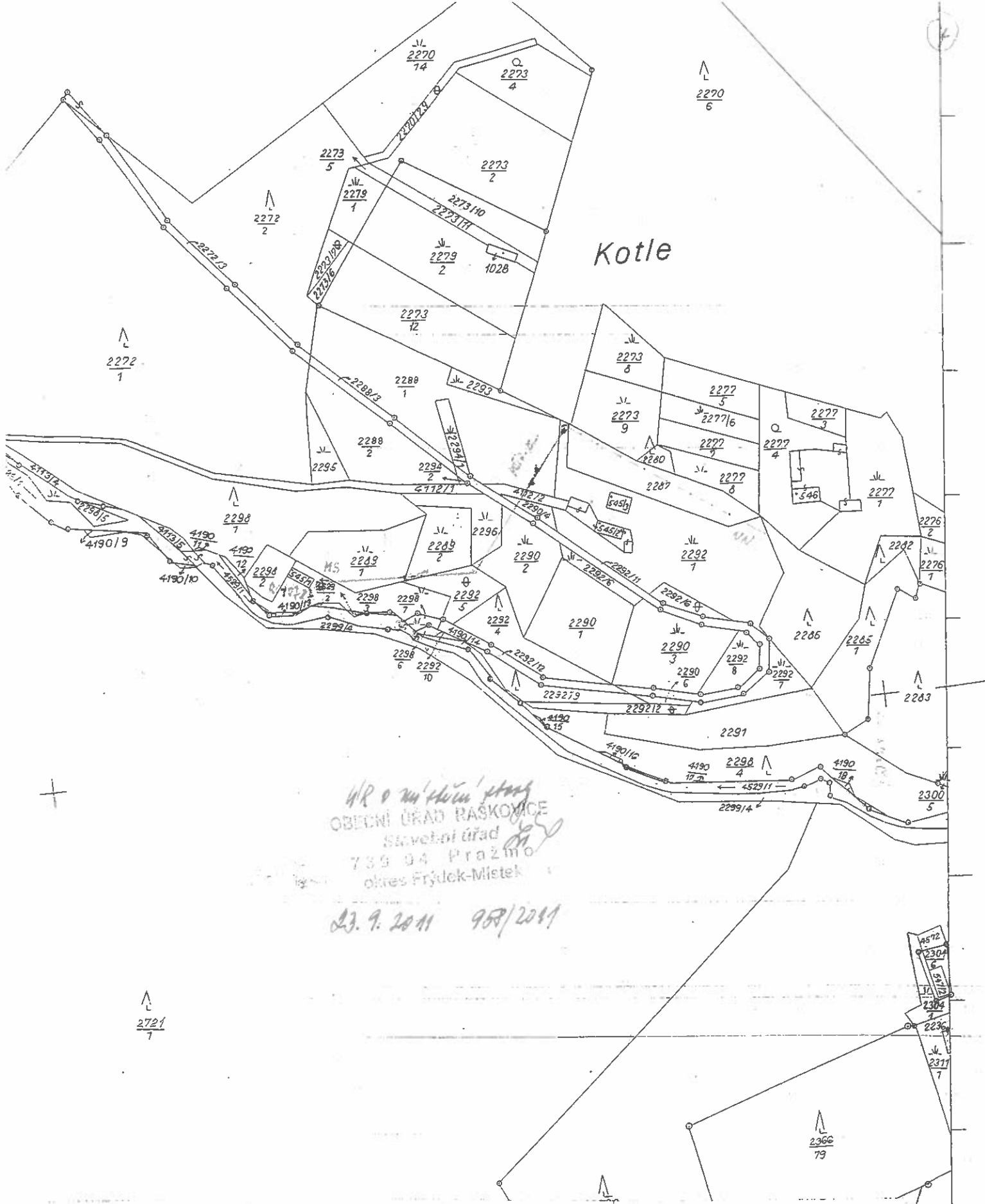

| | | | |
|------------------------------------------------------------|-----------------------------|-------------------|----------------|
| KÚ pro Moravskoslezský kraj, Katastrální pracoviště F-M | Okres Frýdek-Místek | Obec MORÁVKA | Podpis 2011 |
| Katastrální území MORÁVKA | Mapový list č. XXII-1411 | Měřítko 1:2500 | |

KOPIE KATASTRÁLNÍ MAPY

Vyhotovil: KALOUS Dne: 7. 6. 2011



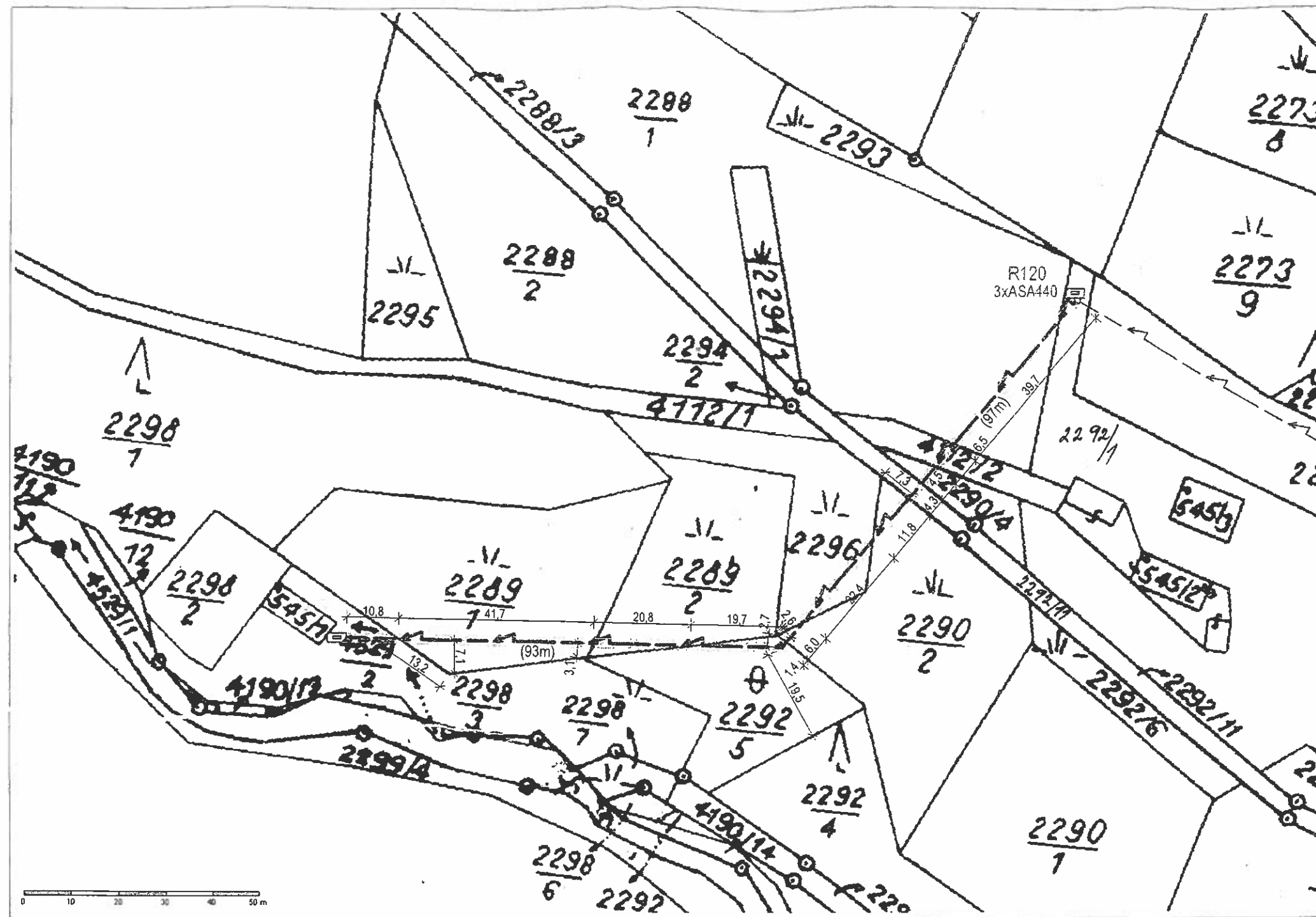

PR o káblu' stavby
 OBECNÍ ÚŘAD RASKOVICE
 Služební úřad
 739 04 Pražmo
 okres Frýdek-Místek
 03.9.2011 957/2011

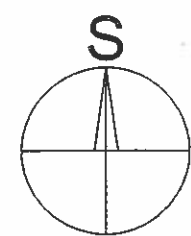

ŘEZ - ULOŽENÍ ZEMNÍHO KABELU NN

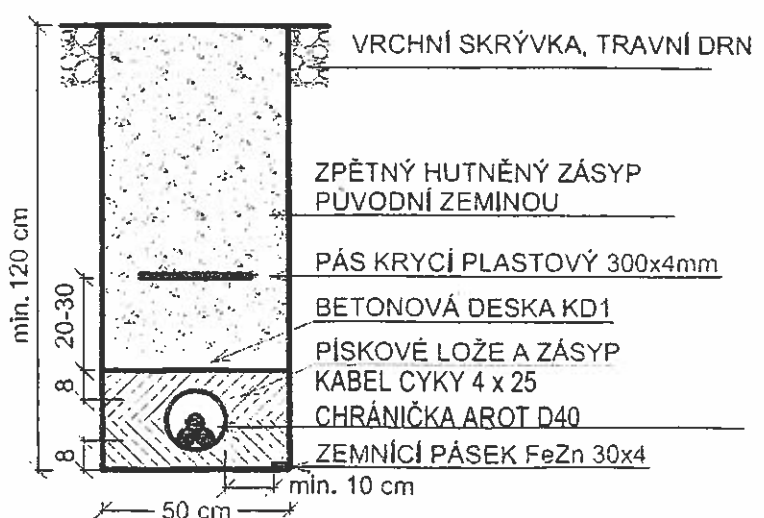

LEGENDA

- NOVÉ NADZEMNÍ VEDENÍ NN (AES) - KOTLY
- PROJEKTOVANÝ ZEMNÍ KABEL NN
CYKY 4 x 25, CHRÁNIČKA AROT D40
- OCHRANNÉ PÁSMA 1,0M OD OSY NAVRŽENÉHO ZEMNÍHO KABELU NN
- ROZPOJOVACÍ JISTIČÍ SKŘIŇ
- PODPĚRA NADZEMNÍHO VEDENÍ

| | | |
|----------------------------------------------------------------------------------------------------------------------------------------------------------------------------------------------------------------------------|--------------------------------------|---------------------------------------------------------------|
| Zodpovědný projektant : Jaroslav Šindel | Vypracoval : Ing. Miloš Chalupník | NET Development, s.r.o. tř. Kpt. Jaroše 28 602 00, Brno |
| Investor : Petr Janoušek a Slávka Janoušková, Doležalova 711/14, 616 00, Brno | | |
| Akce : PŘÍPOJKA NN PRO CHATU - objekt Morávka č.e. 787, na pozemku parc.č. 545/1 v k.ú. Morávka kabel přes poz. parc.č. 2298/3, 2289/1, 2289/2, 2296, 2290/2, 2290/4, 2292/1, 2292/5, 2292/11, 4112/2, 2288/1 | | Datum : květen 2011 |
| Vykres : SITUACE - ZÁKRES DO KATASTRÁLNÍ MAPY | | Stupeň PD : PD PRO SP |
| | | Formát : 2 x A4 |
| | | Měřítko : 1:1000 |
| | | Číslo výkresu : 1 |